



JANVIER 2012
BULLETIN 98

Bulletin Municipal

2012



*CENTENAIRE DE
L'EGLISE SAINT—LEON*

Troisfontaines

voeux du maire



Toute la population est
cordialement invitée à participer
à la réception
des Vœux du maire

Dimanche 08 janvier à 11 h
À la salle des fêtes

Mesdames et messieurs, chers concitoyens,

À l'aube de cette Nouvelle Année 2012, veuillez acceptez de tout cœur nos vœux les plus chaleureux pour une année exceptionnelle : santé, bonheur et prospérité !

L'année 2011 s'est terminée sur fond de crise européenne qui touche les pays méditerranéens et qui n'a pas épargné notre pays non plus. Les agences de notation financière qui évaluent le risque de faillite ou de non remboursement des acteurs économiques, ont ramené la note de la France à « 2A » au lieu de « 3A ». Malgré une cotation qui peut aller jusqu'à « 3C », cette note aura comme conséquence l'augmentation des taux d'intérêt qui entraînera une difficulté supplémentaire pour le pays à rembourser sa dette. D'où la prévision des économistes d'une période de récession.

C'est dire que nos vœux doivent être encore plus forts que les autres années pour que 2012 devienne une année exceptionnelle mais dans le sens positif du terme.

Au niveau communal, nous nous adapterons à cette situation tout en restant attentif au bien-être des habitants de Troisfontaines. Certains projets ne pourront peut-être pas être réalisés aussi rapidement qu'espéré, faute de financement, mais cela ne sera que partie remise.

Comme elle le fait depuis les élections, en 2012, votre municipalité continuera à se préoccuper de l'amélioration du cadre de vie, du développement social et économique de notre village.

Elle sera également partenaire de la chorale de Troisfontaines pour organiser les manifestations autour du centenaire de l'église qui se dérouleront durant toute l'année. Ces manifestations se voudront tant cultuelles que culturelles pour permettre aux uns d'exprimer leur foi et aux autres de découvrir le patrimoine communal à travers des concerts ou un spectacle.

Merci à vous tous qui participez au dynamisme de notre commune. Que vous soyez conseiller municipal, employé communal, membre d'une association, entrepreneur, commerçant, artisan..., votre engagement fait ce que nous sommes.

Et je terminerai en formulant des vœux pour que vous vous sentiez bien dans cette commune, et que cette nouvelle année qui commence soit pour vous l'occasion d'y vivre de bonnes et de belles choses.

Bonne et heureuse année 2012 !

Michel Kuchly

Réuni en séance ordinaire le 11/07/2011

- ⇒ Approuve le maintien de la Communauté de communes de la Vallée de la Bièvre dans le présent schéma de coopération intercommunale.
- ⇒ Se réserve le droit de se prononcer sur une éventuelle modification ou fusion future.
- ⇒ Se réserve le droit de prendre une délibération complémentaire ou rectificative en fonction des éléments nouveaux qui auront pu être communiqués concernant l'impact financier du schéma ou encore des compétences transférées.
- ⇒ Décide de faire réaliser, une étude de reconnaissances géotechniques, en complément de l'étude de faisabilité actuellement en cours, concernant le projet de construction d'un complexe sportif et socio-éducatif.
- ⇒ Décide de faire réaliser une étude de faisabilité, en vue de la création d'un musée de la ZCV, dont le coût est estimé à 16100.- € TTC.
- ⇒ Adopte le projet de réaménagement de l'aire de jeux de la rue du Stade dont le coût est évalué à 18.000.- € TTC.

Réuni en séance ordinaire le 03/10/2011

- ⇒ Adopte le projet de mission d'Etude de faisabilité d'un musée de la ZCV, établie par la MPC-PARISOT à MUNDOLSHEIM et dont le coût s'élève à la somme de 13 460.- € hors taxes soit 16 098,16 € TTC et **solicite** une subvention du fonds européen LEADER d'un montant de **7 403.- €**. (55 % du montant H.T.)
- ⇒ Donne habilitation au Centre de Gestion de la Fonction Publique Territoriale en vue de souscrire un ou plusieurs contrats d'assurance des risques statutaires du personnel garantissant les frais laissés à sa charge, en vertu de l'application des textes régissant le statuts de ses agents.

Réuni en séance ordinaire le 07/11/2011

- ⇒ Après avoir pris connaissance du rapport de présentation du PLU et du PADD, décide de valider le projet d'aménagement et de développement durable du plan local d'urbanisme établi et présenté par le Cabinet LAMBERT.
- ⇒ Décide d'instituer sur l'ensemble du territoire communal, la taxe d'aménagement **au taux de 2 %**.
- ⇒ Adopte les devis pour les travaux supplémentaires suivants, au presbytère de Troisfontaines :
 - ⇒ Lot 1 : Devis TOIT9 ACHARD MICHAEL SARL : 4 126.92 € TTC
 - ⇒ Lot 2 : Devis MENUISERIE CLEVER SARL : 307.37 € TTC
- ⇒ Adopte le règlement intérieur pour le personnel communal. Il sera transmis pour avis au Comité Technique Paritaire du Centre de Gestion de la Fonction Publique Territoriale.
- ⇒ Décide la création d'un poste d'agent d'entretien, chargé des espaces verts et du fleurissement, pour une durée de 6 mois, pouvant être renouvelée dans la limite de 24 mois aux conditions générales du contrat unique d'insertion qui se décline sous la forme du contrat d'accompagnement dans l'emploi, en application de l'article L.5134-20 du code du travail dans le secteur non marchand. Fixe la durée hebdomadaire de travail à 20 h. Fixe la rémunération au SMIC.
- ⇒ Fixe le montant maximum de l'encaisse des régisseurs de recettes à 3000.- €.
- ⇒ Décide l'acquisition des terrains résiduels de la S.A. FAVILOR d'une contenance de 63.64 ares, pour un € symbolique.
- ⇒ Accorde l'indemnité de fonction au nouveau receveur municipal, au taux de 100 %.
- ⇒ Prend connaissance du rapport 2010 sur le budget d'élimination des déchets de la Communauté de Communes de la Vallée de la Bièvre. Le Conseil Municipal en prend acte.

- ⇒ Donne son accord à la résiliation du bail de chasse de M ROHDE Alfred, avec effet du 1^{er} février 2012 et à la signature d'un nouveau bail, à compter du 02/02/2012, en faveur de Monsieur Fabrice GERARD, né le 06/02/1970 à Sarrebourg, domicilié 28 Rue des Fontaines à SARREBOURG HOFF 57400.
- ⇒ Autorise le Maire à signer une nouvelle convention de chasse négociée de gré à gré ainsi que le nouveau bail de chasse pour la période comprise entre le 02 février 2012 et 1^{er} février 2015. Les conditions restent inchangées.
- ⇒ Adopte les devis pour travaux supplémentaires concernant le remplacement de la charpente du garage du presbytère -Lot 1 : Devis TOIT9 ACHARD MICHAEL SARL : 3041.73 € TTC.
- ⇒ *Décide de procéder au virement des crédits suivants sur le budget de l'exercice 2011.*

COMPTES DEPENSES – CREDITS A OUVRIR

| CHAP. | COMPTE | OPÉRATION | SER- VICE | NATURE | MONTANT |
|-------|--------|-----------|--------------|-------------------------------------|----------|
| 21 | 21571 | 240 | 37 | MATERIEL ROULANT | 35000.00 |
| 67 | 6718 | | HCS | AUTRES CHARGES EXCEP.OP DE GESTIOIN | 10400.00 |

COMPTES DEPENSES – CREDITS A REDUIRE

| CHAP. | COMPTE | OPÉRATION | SER- VICE | NATURE | MONTANT |
|-------|--------|-----------|--------------|-------------------------|-----------|
| 16 | 1641 | OPFI | 37 | EMPRUNTS EN EUROS | 10400.00 |
| 012 | 6413 | | HCS | PERSONNEL NON TITULAIRE | -10400.00 |

- ⇒ décide la destination des coupes de la forêt communale pour l'exercice 2012, **COUPE** des parcelles n° 2a et totalité.
- ⇒ Décide de créer un emploi permanent à temps complet d'adjoint technique de 2^{ème} classe, (échelle 3 catégorie C), fixe la durée hebdomadaire de travail à 35 heures et déclare le poste vacant à compter du 01/03/2012.
- ⇒ Approuve l'extension des compétences du Service Public d'Assainissement Non Collectif de la Communauté de Communes de la Vallée de la Bièvre aux missions facultatives, à savoir : d'une part, l'entretien des installations.
- ⇒ D'autre part, les travaux de réalisation et de réhabilitation des installations d'assainissement non collectif jugées « à risque sanitaire ou environnemental ».
- ⇒ Autorise le Président de la Communauté de Communes de la Vallée de la Bièvre à solliciter l'arrêté de Monsieur le Préfet pour la modification des statuts sous réserve de l'obtention de la majorité définie à l'article L.5211-5 du Code Général des Collectivités Territoriales.
- ⇒ Prend connaissance du « DICRIM » établi par M. SCHLEISS Cyril, étudiant stagiaire et l'adopte.
- ⇒ Prend connaissance du DOCUMENT UNIQUE D'EVALUATION DES RISQUES » établi par M. SCHLEISS Cyrille, étudiant stagiaire et l'adopte. Les dits documents devront être régulièrement mis à jour, dès que des changements auront été constatés.
- ⇒ Décide de faire réaliser une étude comprenant le relevé de l'existant, l'avant-projet sommaire, le descriptif et le coût prévisionnel des travaux, en vue de la réalisation d'un projet d'aménagement de gîtes dans les locaux de l'ancien presbytère de BIBERKIRCH. Coût de l'étude : 2 500.00 € HT.
- ⇒ Décide le remplacement du poste de télégestion à la station de pompage pour un montant de 3890.00 € HT soit 4652.44 € TTC.
- ⇒ Décide la mise en place d'un contrat de surveillance des installations de la station de pompage pour un montant annuel de 175 € HT soit 209.30 € TTC.
- ⇒ Décide de faire réaliser divers travaux d'égoutage par la E.U.R.L. Débardage David ANTONI, en bordure des chemins communaux, pour montant de 3745.25 € TTC.
- ⇒ Décide l'acquisition d'une camionnette benne et vote un crédit de 35 000.00 €, par virement du compte 1641 au compte 21571-240.

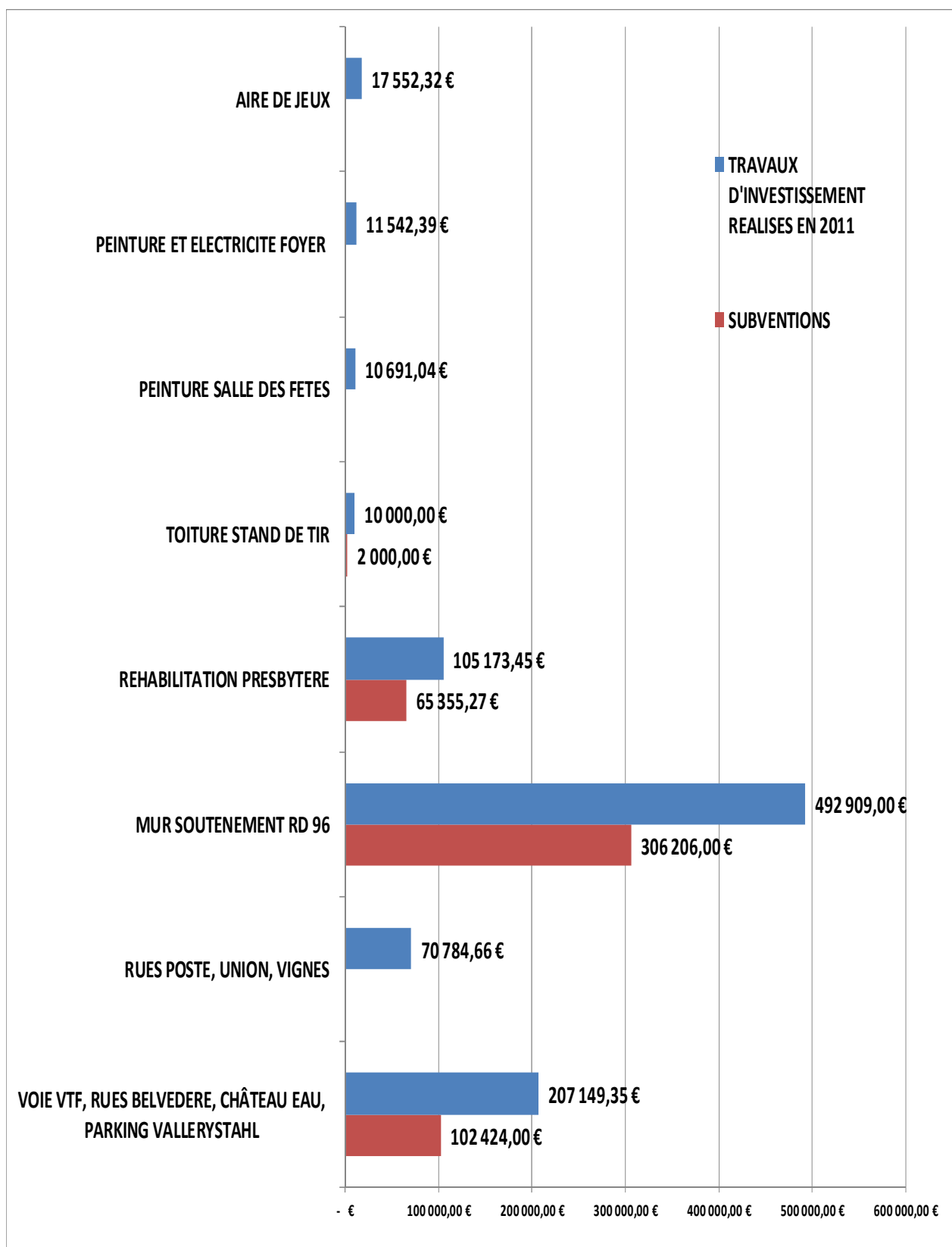



NAISSANCE : 11

D'ANGELANTONIO Léo

Fils de D'ANGELANTONIO Nicolas et MORITZ Marilyne

DASILVA SIMAO Marisa

Fille de DASILVA Frédéric et REINBOLD Aurélie

HUBERT Antoine

Fils de HUBERT Théophile et de POIROT Vanessa

SCHALL Jules

Fils de SCHALL Jonathan et JUNG Amélie

HERVE Marie-Lou

Fille de HERVE Philippe et GRAFF Marylène

KRIEGEL Eva et Inès

Filles de KRIEGEL François et HAFFEMAYER Céline

STUVA Milan

Fils de STUVA Emmanuel et BENAY Ingrid

SARDAIGNE Axel

Fils de SARDAIGNE Julien et CHANTELOUBE Cécile

MANGIN Axel

Fils de MANGIN Cédric et CHEVRIER Valérie

PELLETIER Anna

Fille de PELLETIER Damien et METZGER Elodie

FUGLEWICZ Lisa

Fille de FUGLEWICZ Kévin et KILLIAN Tatiana

né le 13 janvier 2011 à SCHILTIGHEIM

née le 17 mars 2011 à SAVERNE

né le 30 avril 2011 à SARREBOURG

né le 12 juin 2011 à SAVERNE

née le 29 juillet 2011 à SAVERNE

nées le 01 août 2011 à SAVERNE

né le 08 août 2011 à SAVERNE

né le 02 septembre 2011 à SAVERNE

né le 03 novembre 2011 à SCHILTIGHEIM

née le 23 novembre 2011 à SAVERNE

née le 12 décembre 2011 à SAVERNE

MARIAGES : 8

HAECKLER Fabien et FINCK Sibylle

MANGIN Cédric et CHEVRIER Valérie

ABERLEN Sébastien et OLY Danielle

SCHOENACKER Christophe et WEISSENBACH Françoise

MANTEAU Christophe et REMEN Anne

HERTZ Thierry et REMEN Sophie

HILSENKOPF Bernard et SCHLERNITZAUER Fabienne

FRIAA Said et WALTER Elodie

le 30 avril 2011

le 04 juin 2011

le 04 juin 2011

le 09 juillet 2011

le 13 août 2011

le 27 août 2011

le 17 septembre 2011

le 26 novembre 2011



DECES : 14

ENDT Bernard

BLAISE Marcel

BOURST Emma veuve STRICHER

BLANC Claire veuve GARTISER

SCHLERNITZAUER Gabriel

LOMBARD Edmond

WOLFER Alfred

STRICHER Alfred

BOOG Marie Thérèse veuve BAUMGARTEN

ZENGLER Anne Thérèse veuve REMY

SCHOTT Marcel

BOOG Joséphine épouse HOUPERT

BERNIER Charles

ECKER Marcelle veuve REMEN

le 04 janvier 2011

le 31 janvier 2011

le 08 février 2011

le 04 mars 2011

le 08 avril 2011

le 15 avril 2011

le 12 mai 2011

le 19 mai 2011

le 29 juin 2011

le 29 septembre 2011

le 13 octobre 2011

le 22 octobre 2011

le 04 décembre 2011

le 17 décembre 2011





Commémoration Franco-allemande du 11 septembre 2011 des Lieutenants Wilhelm ROSCHOLL et Joachim von WICHMANN du 99ème régiment d'infanterie de Phalsbourg, organisée par L'association des Sous-Officiers de réserve Moselle-Sud



Cérémonie commémoration sur la tombe du Lieutenant Petermann



Fête des séniors le 04 décembre.
Animée par l'humoriste
Huguette DREIKAUS



Cérémonie du 11 novembre à Biberkirch



Marche de la St-Etienne



♦ Accueil périscolaire

Horaire du périscolaire :

Lundi, mardi, jeudi, vendredi :
De 11h à 13h et de 16h à 18h

♦ Demande de subventions

Les formulaires de demandes de subvention 2012 pour les associations sont disponibles en mairie et seront à rendre pour le 20 février 2012 au plus tard.

♦ Les brioches de l'amitié

La vente des brioches de l'amitié 2011 en faveur des enfants et des adultes inadaptés a rapporté la somme de 955 euros. La municipalité remercie les généreux donateurs ainsi que les enfants de l'école primaire qui ont participé à la distribution.

♦ Bois de chauffage à façonner

La commune propose du bois de chauffage à façonner : 20 stères à 15 euros le stère. Les personnes intéressées sont priées de s'inscrire en mairie avant le 31 janvier 2012. Un tirage au sort sera effectué début février.



♦ Démarchage dans le village

Nous vous informons que les démarcheurs de sociétés privées ne sont pas mandatés par la commune.

♦ Déneigement du village

Pour répondre au mieux à vos besoins, la municipalité a pris la décision d'externaliser une partie du déneigement par la société FEIDT.

La « dite » société déneigera exclusivement en semaine les coteaux. Les ouvriers communaux se chargeront du reste du village.

Le week-end la société FEIDT s'occupera de l'ensemble de la commune.

Le fait d'externaliser permettra un déneigement plus matinal.

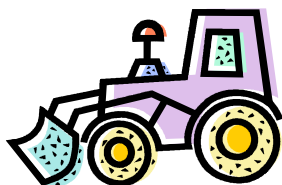

♦ Dates des battues

Groupeement Forestiers du Freywald :

07 janvier, 28 janvier

Association chasse du Rethal :

21 et 22 janvier

Chasse plaine Schindelthal :

15 janvier et 29 janvier



| | |
|---------------------------------|--|
| Dimanche 08 janvier | Vœux du maire (salle des fêtes) |
| Vendredi 20 janvier | Collecte de sang (salle des fêtes) |
| Samedi 21 janvier | Soirée Harengs (Chorale St-Léon) salle des fêtes |
| Dimanche 04 mars | Carnaval des enfants (Comité des fêtes) salle des fêtes |
| Dimanche 11 mars | Concert centenaire (Paroisse) salle des fêtes |
| Dimanche 18 mars | Art Vallée (Comité des fêtes) salle des fêtes |
| Samedi 24 mars | Repas dansant (Football Club) salle des fêtes |
| Samedi 31 mars | Loto (Pompiers) salle des fêtes |
| Dimanche 01 avril | Chasse à l'œuf (Asso assistantes maternelles) foyer |
| Lundi 13 février au vend 17 fév | Centre aéré (Foyer culturel) salle des fêtes |
| Vendredi 13 avril | Concert centenaire (paroisse) salle des fêtes |
| Lundi 16 avril au vend 20 avril | Centre aéré (Foyer culturel) salle des fêtes |
| Vendredi 20 avril | Collecte de sang (Donneurs de sang) salle des fêtes |
| Dimanche 22 avril | Elections présidentielles (Foyer) |
| Samedi 28 avril | Bourse aux vêtements (Salle des fêtes) |
| Mardi 01 mai | Marche à Oberhaslach (Comité des fêtes) foyer |
| Dimanche 06 mai | Elections présidentielles (foyer) |
| Vendredi 11 mai | Concert (Paroisse) salle des fêtes |
| Samedi 12 et dim 13 mai | Fête de la 2 CV (foyer) |
| Dimanche 20 mai | Castor Motor show (Comité des fêtes) |
| Samedi 02 et dim 03 juin | Rassemblement 2 CV |
| Dimanche 10 juin | Elections législatives (Foyer) |
| Samedi 09 juin | Kermesse école maternelle |
| Lundi 11 juin | Concert centenaire (paroisse) |
| Dimanche 17 juin | Elections législatives (foyer) |
| Dimanche 17 juin | 90 ^{ème} anniversaire football club (salle des fêtes) |
| Samedi 23 juin | Feu de la St-Jean (pompiers) |
| Dimanche 24 juin | Messti de Troisfontaines (Comité des fêtes) |
| Mardi 03-04-07 juillet | Spectacle centenaire église (paroisse) salle des fêtes |
| Vendredi 13 juillet | Fête nationale (Chorale St-Léon) salle des fêtes |
| Vendredi 20 juillet | Collecte de sang (Donneurs de sang) salle des fêtes |
| Samedi 11 août | Challenge (Football club) |
| Mercredi 15 août | Challenge (Football club) |
| Dimanche 26 août | Messti Vallérysthal Brocante (Football club) |
| Samedi 01 septembre | Soirée paëlla (Comité des fêtes) salle des fêtes |
| Samedi 08 sept au dim 09 sep | Messti de Biberkirch (Foyer culturel) foyer |
| Samedi 15 septembre | Journée du patrimoine (paroisse) salle des fêtes |
| Samedi 22 septembre | Bourse aux vêtements (salle des fêtes) |
| Dimanche 23 septembre | Marche au Donon (Comité des fêtes) foyer |
| Dimanche 07 octobre | Fête des alpagas (ANAT) salle des fêtes |
| Vendredi 19 octobre | Collecte de sang (Donneurs de sang) salle des fêtes |
| Samedi 20 octobre | Concert centenaire (Paroisse) salle des fêtes |
| Lundi 29 oct vend 02 novemb | Centre aéré (foyer culturel) salle des fêtes |
| Samedi 03 novembre | Soirée moules – frites (Football club) salle des fêtes |
| Dimanche 11 novembre | Armistice (Salle des fêtes) |
| Dimanche 18 novembre | Marché de Noël (Foyer culturel) cristalleries de Vallérysthal |
| Dimanche 02 décembre | Repas des seniors (salle des fêtes) |
| Mercredi 26 décembre | Marche de la St-Etienne (Interassociation) salle des fêtes |
| Lundi 31 décembre | St-Sylvestre (comité des fêtes) salle des fêtes |



Le mot du curé

Chères amies, chers amis de Troisfontaines, Biberkirch, Vallérysthal et Sitifort,

Comme chaque année, l'invitation de Monsieur le Maire d'écrire un mot pour le prochain bulletin communal me donne l'heureuse opportunité de m'adresser à chacune et à chacun d'entre vous, à ce moment où s'ouvre une nouvelle page dans le livre du temps, celle de l'année 2012. De quoi sera-t-elle faite, cette nouvelle page ?

Il semblerait que dans le livre du temps des Maya, cette année 2012 est la dernière. Les prophètes de malheur ne manqueront pas de se faire entendre lorsque nous approcherons du solstice d'hiver 2012. Ils ne loupent sans doute pas l'occasion d'exploiter l'angoisse de la crise financière et celles générées par les autres épreuves que rencontrent nos sociétés contemporaines, afin de mieux vendre leur remède miracle...

Pour ma part, dans ma pauvre vie, il y a déjà eu tant de moments où je pensais que la fin du monde était arrivée ! Et je suis pourtant toujours là, et le monde aussi. N'est-ce pas un miracle permanent ? Très certainement ne suis-je pas assez doué dans les cultures anciennes pour prendre la menace au sérieux. Néanmoins, cette ambiance de fin du monde a l'avantage de me faire penser à cette belle parole de Martin Luther KING : « *Si on m'annonçait la fin du monde pour demain, je planterai quand même encore un arbre aujourd'hui.* ».

C'est précisément ce que je vous souhaite à chacun. Quels que soient votre situation, votre état de santé, vos préoccupations, il y a toujours moyen de planter un arbre, c'est-à-dire de cultiver l'espérance. Dans les tribulations que nous traversons au plan personnel, familial, local ou plus large, l'espérance nous permet de vivre un bonheur dès maintenant. Il est bien vrai que notre temps à tous est compté, il n'est pas infini. Cependant, pour celui qui espère, chaque instant est propice pour faire advenir l'Eternité, à travers une joie partagée, une ouverture de l'esprit et du cœur à l'autre, et pour les croyants, par notre foi en Dieu, le maître du temps et de l'Histoire.

Je vous souhaite de pouvoir planter beaucoup d'arbres dans le terreau de l'année 2012, aux moments des sourires comme aussi en ces passages où vacillera peut-être la petite flamme de l'espérance. Je vous souhaite de pouvoir cultiver toutes ces fleurs de notre jardin d'humanité que sont l'amitié, l'entraide, l'effort, le don de soi et tant d'autres valeurs qui, lorsque nous les pratiquons, accouchent d'un monde nouveau.

Mais aurons-nous le temps pour le faire, entre les mille et une choses qui remplissent et quelque fois encombre la vie quotidienne ? Et bien écoutons la morale de cette histoire qui se trouve dans le parcours catéchuménal des adultes qui se préparent au baptême.

« Un jour, un vieux professeur de l'Ecole Nationale d'Administration Publique (ENA) fut engagé pour donner une formation sur la planification efficace du temps à un groupe d'une quinzaine de dirigeants de grosses compagnies nord-américaines. Ce cours constituait l'un des cinq ateliers de leur journée de formation. Le vieux prof n'avait donc qu'une heure pour "passer sa matière".

Debout devant ce groupe d'élite (qui était prêt à noter tout ce que l'expert allait enseigner), le vieux prof les regarda un par un, lentement, puis leur dit : "*Nous allons réaliser une expérience.*"

De dessous la table qui le séparait de ses élèves, le vieux prof sortit un immense pot de verre de plus de 4 litres, qu'il posa délicatement en face de lui. Ensuite, il sortit environ une douzaine de cailloux à peu près gros comme des balles de tennis et les plaça délicatement, un par un, dans le grand pot.

Lorsque le pot fut rempli jusqu'au bord et qu'il fut impossible d'y ajouter un caillou de plus, il leva lentement les yeux vers ses élèves et leur demanda : "*Est-ce que ce pot est plein ?*". Tous répondirent : "*Oui*". Il attendit quelques secondes et ajouta : "*Vraiment ?*".

Alors, il se pencha à nouveau et sortit de sous la table un récipient rempli de gravier. Avec minutie, il versa ce gravier sur les gros cailloux puis brassa légèrement le pot. Les morceaux de gravier s'infiltrèrent entre les cailloux jusqu'au fond du pot.

Le vieux prof leva à nouveau les yeux vers son auditoire et redemanda : "*Est-ce que ce pot est plein ?*". Cette fois, ses brillants élèves commençaient à comprendre son manège. L'un d'eux répondit : "*Probablement pas !*". "*Bien !*", répondit le vieux prof.

Il se pencha à nouveau et cette fois, sortit de sous la table une chaudière de sable. Avec attention, il versa le sable dans le pot. Le sable alla remplir les espaces entre les gros cailloux et le gravier. Encore une fois, il demanda : "*Est-ce que ce pot est plein ?*". Cette fois, sans hésiter et en chœur, les brillants élèves répondirent : "*Non !*". "*Bien !*" répondit le vieux prof.

Et comme s'y attendaient ses prestigieux élèves, il prit le pichet d'eau qui était sur la table et remplit le pot jusqu'à ras bord. Le vieux prof leva alors les yeux vers son groupe et demanda : *"Quelle grande vérité nous démontre cette expérience ?"*.

Pas fou, le plus audacieux des élèves, songeant au sujet de ce cours, répondit : *"Cela démontre que même lorsque l'on croit que notre agenda est complètement rempli, si on le veut vraiment, on peut y ajouter plus de rendez-vous, plus de choses à faire"*.

"Non", répondit le vieux prof. *"Ce n'est pas cela. La grande vérité que nous démontre cette expérience est la suivante : si on ne met pas les gros cailloux en premier dans le pot, on ne pourra jamais les faire entrer tous, ensuite"*. Il y eut un profond silence, chacun prenant conscience de l'évidence de ces propos.

Le vieux prof leur dit alors : *"Quels sont les gros cailloux dans votre vie ? Votre famille, vos ami(e)s, votre santé, réaliser vos rêves, faire ce que vous aimez, apprendre, défendre une cause, vous relaxer, prendre le temps, ou toute autre chose ?"*.

« *Ce qu'il faut retenir, c'est l'importance de mettre ses GROS CAILLOUX en premier dans sa vie, sinon on risque de ne pas réussir sa vie. Si on donne priorité aux peccadilles (le gravier, le sable), on remplira sa vie de peccadilles et on n'aura plus suffisamment de temps précieux à consacrer aux éléments importants de sa vie. Alors, n'oubliez pas de vous poser à vous-même la question : "Quels sont les GROS CAILLOUX dans ma vie ?". Ensuite, mettez-les en premier dans votre pot.* »

D'un geste amical de la main, le vieux professeur salua son auditoire et lentement quitta la salle. »

Cher(e)s ami(e)s de Troisfontaines, que le pot de 2012 soit rempli de nos gros cailloux, ceux auxquels nous tenons de tout notre cœur, et le reste se remplira de lui-même.

Bonne année 2012.

Francis KLASER

Club de l'amitié

Le club a été créé en 1970 par Monsieur SCHLEISS Gabriel.

Repris en 1983 par Madame CARRÉ Albertine, puis en 1998 par Madame STENGER Marlyse.

Le comité comporte 8 personnes :

| | |
|------------------------|-----------------------|
| Présidente : | STENGER Marlyse |
| Vice Présidente : | FLATTRINGER Marie |
| Trésorière : | FRITCH Maria |
| Trésorière adjointe : | CHRISTOPH Simone |
| Trésorière adjointe :: | NIMSGERN Alice |
| Secrétaire : | SCHLEISS Agnès |
| Secrétaire adjointe : | BOSSLER Marie Louise |
| Assesseurs : | LITSCHER Marie Louise |

Effectif : 50 personnes

Une cotisation mensuelle de 5 euros est demandée, elle comprend un goûter.

Le club participe tous les ans au carnaval avec le club de l'amitié de Hartzviller.

2 barbecues sont organisés en mai et juin.

Un repas au restaurant et une fête de Noël début décembre.

Le Foyer Culturel Liberté est né en 1997 sous l'impulsion d'un groupe de jeunes et le soutien immédiat de la municipalité. Son action principale est l'animation destinée aux enfants et adolescents, l'encadrement est assuré par Sébastien HORNSPERGER.

Le conseil d'administration est composé des membres les plus âgés (moyenne d'âge: 25 ans).

Il rassemble aujourd'hui une cinquantaine d'utilisateurs réguliers qui ont entre 6 et 40 ans.

Le conseil d'administration comprend 11 personnes:

Président: HORNSPERGER Sébastien

Vice Président : SCHNEIDER Christian

Trésorier : BERTIN Christophe

Secrétaire : HORNSPERGER Sylvie

Trésorier adjoint : SOUR Gregory

Secrétaire adjoint : BERTIN Nicolas

Assesseurs : LEYENDECKER Sébastien

SALY Luc

LEYENDECKER Loïc

SCHLERNITZAUER Mickael

PAUL Betty



Principales manifestations au cours de l'année:

- * Messti de Biberkirch
- * Marché de Noël



Principales activités au cours de l'année:

- * Les Centres aérés (1 semaine en février, avril et octobre 2012)
- * Une colonie de vacances à Concarneau en Bretagne (15 jours du 13 juillet au 27 juillet 2012)



Notre association a été créée le 15 mai 2008

Le conseil d'administration comprend 15 personnes :

Présidente : ANDRÉ Blandine

Vice Président : KRIEGER Bertrand

Secrétaire : SCHERMANN Cindy

Secrétaire adjoint : WAGLER Joël

Trésorière : PRIM Karine

Trésorière adjointe : MARTZ Marie-Jo

Assesseurs : PARISOT Pascal

WACKER Damien

PAUL Betty

HORNSPERGER Sébastien

KRIEGER Etienne

MEYER Cathy

RUPRECHT Pascal

ROTH Thomas

KUCHLY Alexandre



Principales manifestations au cours de l'année :

- * Carnaval des enfants : responsable Mr PARISOT Pascal
- * ART'VALLÉE : responsable Mme ANDRÉ Blandine
- * MARCHE à OBERHASLACH : responsable PRIM Karine
- * CASTOR MOTOR SHOW : responsable KUCHLY Alexandre
- * MESSTI DE TROISFONTAINES : responsables SCHERMANN Cindy, MEYER Cathy
- * MARCHE au DONON : responsable PRIM Karine
- * SOIRÉE St-SYLVESTRE : responsable ANDRÉ Blandine

Nous comptons une trentaine de membres. Toute personne intéressée par notre association sera la bienvenue.



Présence lors de la Sainte Barbe du Colonel Marc FRIEDRICH commandant du groupement Est ; Monsieur Michel KUCHLY maire ; le Commandant Thierry JANSON, chef du Secteur d'Abreschviller, commandant de compagnie ; le Colonel André GROUARD, ancien commandant de compagnie ; le Capitaine Etienne SCHLEISS, Chef de centre honoraire ; Madame Blandine ANDRE, adjointe au maire ; Monsieur le Curé ; Monsieur le Diacre, Messieurs les vétérans du centre de Troisfontaines ; Officiers ; Sous-officiers ; Caporaux ; Sapeurs et leurs conjoints, réunis lors de cette soirée dans la convivialité et l'esprit de Corps avec trois générations de Sapeurs Pompiers représentées.

Une minute de silence a été observée en souvenir des défunts du Centre d'Intervention de Troisfontaines, des défunts Sapeurs Pompiers ainsi que ceux décédés en service commandé.

Remerciements à tout le personnel pour son implication aux différentes manifestations : la Fête Dieu, 14 juillet, 11 novembre, l'armistice ainsi que les enterrements des vétérans du Corps.

L'Amicale a organisé le loto, le feu de la Saint Jean, la fête familiale en été, la vente des calendriers, la Sainte Barbe ainsi que l'arbre de Noël.

Le personnel assure régulièrement des astreintes à Abreschviller, Sarrebourg, Lorquin et Gondrexange.

Remerciements aux conjointes, qui ont du mérite parce que nous sommes actuellement à 136 sorties, ce qui fait quelques nuits écourtées ou perturbées cette année encore.

Effectif du centre en 2012 : 20 personnels

1 OFFICIER 1 SOUS-OFFICIER 9 CAPORAUX 9 SAPEURS 2 JSP

Avancement en grade :

Pour le grade de Caporal : JUNG Gaël – SIMONETTO Nicolas

Médaille d'honneur Echelon Vermeil (25 années de service) : Caporal-chef SCHLEISS Alain

Les Sapeurs Pompiers remercient également la population pour le bon accueil lors de la vente des calendriers 2012.

Intervention 2011 :

Blessés sur la voie publique ou lieu public : 12

Feux de cheminée : 3

Retours d'un transfert au centre 15 : 3

Interventions demandées par le centre 15 : 26

Malaises lieux publics ou voies publiques : 10

Destruction d'insectes : 57

Accidents : 4

Feu de forêt : 1

Personnes ne répondant pas aux appels : 2

Personne bloquée dans un ascenseur : 1

Feu de friche : 1

Personnes en difficulté dans un local : 4

Dégagement de chaussée : 1

Détresses vitales à domicile : 10

Toiture endommagée : 1

Total au 27/12/2011 : 136



Les 2 Jeunes Sapeurs Pompiers, WACKER Baptiste et JOHANN Thibaut ont également contribué à représenter le Centre lors de compétitions Sportives :

Cross d'arrondissement à Saint Quirin :

WACKER Baptiste : 1^{er} en catégorie Benjamins

JOHANN Thibaut : 1^{er} en catégorie Minimes

Cross départementale à Château Salins :

WACKER Baptiste : 5^{ème} en catégorie Benjamins

JOHANN Thibaut : 1^{er} ex quo en catégorie Minimes

Cross interrégional (GIRACAL) à Reims :

WACKER Baptiste : 15^{ème} en catégorie Benjamins

JOHANN Thibaut : 6^{ème} en catégorie Minimes



Thibaut et Baptiste avec leurs collègues d'Abreschviller

JOHANN Thibaut s'est également distingué lors des compétitions de VTT Sapeurs Pompiers.

Championnat de Moselle à Hargarten-aux-mines:

2^{ème} en Catégorie JSP

Championnat de France au Fort de Condé (Soissons):

3^{ème} en Catégorie JSP

Il a également participé au challenge de la qualité à Sarrebourg où il a remporté l'épreuve du 500 m, ainsi qu'au duathlon (VTT-Course à pied) de Pont à Mousson où il remporte l'épreuve par équipe avec ses collègues d'Abreschviller.



Prochaine compétition pour ces jeunes et autres membres du corps, le 29 janvier 2012 pour le cross d'arrondissement à Danne et Quatre Vents.

CENTRE AERE

Du lundi 13 février 2012
au
vendredi 17 février 2012

Les Arts du cirque

1 semaine sur le thème
Les Arts du cirque
Votre enfant pourra
participer à des
journées pleines d'activités



Lieu : Salle des fêtes de Troisfontaines
Accueil : de 9h à 17h
Renseignements au 06.72.27.33.30
Attention!
Nombre de places limitées

2 rue de la Grotte 57870 – TROISFONTAINES

L'association « BIEN VIVRE CHEZ NOUS » a été créée en octobre 2002 avec comme objet :

LA DÉFENSE de l'identité culturelle de nos paysages

LA LUTTE contre toutes les atteintes pouvant être portées à notre environnement naturel

LE MAINTIEN de la qualité de vie dans les communes de Troisfontaines, Plaine de Walsch, Hartzviller et toute autre commune environnante

LA SENSIBILISATION de l'opinion publique aux problèmes environnementaux.

Son siège social est situé à **TROISFONTAINES** et **M. Etienne SCHLEISS** assure la présidence depuis sa création.

Outre le président, le comité directeur est composé de Henry BOURGON, vice-président, Marie-Odile ZDRAVIC, secrétaire, Michel AUBRY, trésorier, Jean ACHEREINER, Marie-Louise HAFFEMAYER, Lucie KHELIL, Odile SCHONZ.

La cotisation annuelle est de 5 €.

Dans le strict cadre de ses objectifs, elle a mené deux combats importants, à savoir :

Une action contre **un projet d'implantation d'une « ferme éolienne » à TROISFONTAINES**, devant comprendre à terme trois installations.

Celle-ci a consisté à sensibiliser l'opinion publique, ainsi que les autorités administratives compétentes, contre les inconvénients et les risques de ce projet. Ces autorités ont également été saisies par « BIEN VIVRE CHEZ NOUS » en vue de les convaincre de refuser les autorisations nécessaires. En effet, car la DDE (Direction de l'Équipement), la DIREN (Direction Régionale de l'Environnement), le Service Départemental d'Architecture de la Moselle et la Base Militaire de PHALSBOURG ont opposé un veto au projet qui dut être abandonné par ses promoteurs.

Aujourd'hui, personne ne regrette l'absence de ces gigantesques éoliennes (137 mètres de hauteur), qui auraient, en plus des nuisances sonores, enlaidi le magnifique paysage de notre commune et des villages environnants. Ne vaut-il pas mieux avoir un joli et plaisant lotissement ?

Le deuxième combat a porté sur une procédure visant à obtenir **l'annulation de l'arrêté du Préfet de la Moselle, daté du 6 août 2004 et autorisant la Société ROXANE à installer à NITTING, une unité d'exploitation d'eau de source.**

Elle aurait ainsi pu tirer, d'une nappe phréatique déjà très fortement endommagée, **1 million de m³ (soit 1 milliard de bouteilles d'eau) par an.**

Elle a obtenu l'annulation de cet arrêté par le Tribunal Administratif de Strasbourg, annulation qui a été confirmée par la Cour Administrative d'Appel de Nancy. Un deuxième appel du 19 novembre 2007 a cependant remis cet arrêté en vigueur. La Société ROXANE, qui avait pris d'autres dispositions sur un autre site, n'ayant, après cette date, pas utilisé son permis de construire, celui-ci a été touché par la prescription à compter du 19 novembre 2010. Il n'y aura donc pas d'unité d'exploitation de l'eau de source à NITTING, sauf si ROXANE devait demander et obtenir un nouveau permis de construire, c'est-à-dire recommencer toutes les démarches administratives. Ce qui paraît peu probable dans un marché de l'eau de source en forte régression.

L'action de « BIEN VIVRE CHEZ NOUS » conjuguée avec le passage du temps a donc permis d'empêcher la surexploitation de notre nappe phréatique déjà en mauvais état de réserver son utilisation aux besoins de nos communes.

L'activité de « BIEN VIVRE CHEZ NOUS », qui a compté en 2007 plus de 600 membres, est pour le moment très ralentie. Son objectif n'est pas de susciter des controverses, mais de réagir au cas où des problèmes, touchant à l'environnement, devaient surgir, telle une vigilante « sentinelle de la nature ». Son vœu est, évidemment, qu'il y en ait le moins possible !

Notre association créé début 2010, à l'initiative de notre maire KUCHLY Michel, a une double vocation, d'une part paysagère pour éviter le boisement des terrains en friche et d'autre part touristique en créant des points d'attraction. Pour le choix des animaux l'idée était de se démarquer des villages alentours en misant sur des animaux qui certes ne sont pas emblématiques de nos contrées mais qui peuvent susciter une curiosité. La première année, avec peu de moyen financiers et des matériaux de récupération de tout genre, nous avons démarré notre aventure. Année difficile mais enrichissante, qui nous a permis de connaître nos compétences de réaliser avec peu de choses de belles réalisations..

Nos deux fêtes ont connu un franc succès, nous le devons essentiellement aux habitants de notre village qui à chaque fois nous ont encouragé en venant très nombreux.

Nous les remercions chaleureusement ainsi que le conseil municipal qui nous a attribué une subvention.

Notre comité se compose de 14 membres

Président : SOUR Etienne

1^{er} vice président : GRAESSER Christoph

2^{ème} vice président : GROSSE Jean Marie

Assesseurs : JAEGER Jean François, WEBER Sandrine, BOURST Anne Laure, REMEN Marie Claude, FRITSCH Edouard, PARISOT Bernard, GUILBERT David, THOMESSE Guillaume

Trésorier : AIME Denis Secrétaire : WAGLER Joël

Notre association compte actuellement une trentaine de personnes. Les tâches sont regroupées en trois groupes.

1° Soins des alpagas

Responsables : REMEN Marie Claude et ses amies féminines

2° Organisation des fêtes

Responsables : GRAESSER Christophe, GROSSE Jean Marie, PARISOT Bernard

3° Parcs et abris

Responsables : SOUR Etienne et tous les retraités.



Toutes les personnes souhaitant intégrer notre association seront les bienvenues.



Présentation du club et événements de 2011

PRESIDENT M. GAND JEAN LUC
9 RUE DES JARDINS 57400 SARREBOURG
TEL 0387236654

SECRETAIRE M. AMBRY FRANCISQUE
2 RUE DES JARDINS 57870 PLAINE DE WALCH

TRESORIER M. GUILBERT DAVID
46 RUE DE LA LIBERATION 57870 TROISFONTAINES
TEL 0387075313

SECRETAIRE ADJOINT COLLOT ANTOINE
16 RUE DE LA VALLEE 57870 TROISFONTAINES



En fin d'année 2011 nous comptons 65 tireurs et tireuses.
Pour des tirs au revolver et pistolet à 25 m et carabine à 50m.

Le montant de la cotisation est de 80 euros pour une licence adulte ce qui couvre la licence et l'assurance.

Dans notre club remis à neuf grâce à la mairie de Troisfontaines (pour la réfection du toit) et à des tireurs bénévoles pour la tonte de l'herbe, remise à niveau de la butte de tir, fourniture du bois de chauffage, nettoyage, travaux divers : remerciements tout particuliers à Mr AIME Pierre notre ancien président qui a su avec d'autres, remettre ce club aux normes et nous permettre d'accueillir les tireurs et visiteurs dans un endroit propre et en toute sécurité.

Pour nos jeunes tireurs,
nous avons fait l'acquisition de 2 carabines 22 lr qui viennent en complément des 2 déjà acquises il y a de nombreuses années.

2 de nos tireurs vont partir en stage d'animateur de club de tir pour aider et former les tireurs et nous permettre d'avoir 2 directeurs de tir au fait des règlements en vigueur sur un pas de tir.

Nous avons comme projet pour l'année 2012 la création d'une aire de stationnement. (moins de véhicules sur le chemin)

L'agrandissement du pas de tir 25 m avec des cibles pivotantes.

Projet réalisable en plusieurs étapes en fonction des moyens.

Pour les chasseurs nous avons un pas de tir 50m pour le réglage court de leurs carabines.

Nos vœux pour l'année à venir sont juste la continuité de notre club dans le respect des lois et règlements applicables dans un stand de tir.

Le Président
Gand Jean Luc

Présentation

Le Club existe depuis l'année 1992, son officialisation devint effective en 2004 pour devenir « **La Vigilante** course à pied-VTT ».

Le but du club est de diffuser les mérites de la pratique du sport, il est dirigé par un comité au nombre de 12 personnes, qui veillent à son bon fonctionnement et qui élaborent son programme.

L'association compte une cinquantaine d'adhérents, qui versent annuellement une cotisation de 20€ par adulte et 10€ pour les membres mineurs qui sont acceptés à partir de 16 ans.

Clin d'œil sur ses activités

Pratique de la course à pied tous les vendredis à 18h00, entraînement d'une heure environ. Une sortie est également effectuée le dimanche matin à 9 h, sortie destinée plus particulièrement à des coureurs bien entraînés pour une durée de 1h30 à 2 heures.

Une sortie VTT, en groupe encadré, est organisée tous les 15 jours le dimanche matin à 8h30 en été et à 9h en hiver. Sortie d'une durée de 3 heures.

Nouveautés !

Durant les beaux jours, est organisée tous les dimanches matin une sortie à vélo de route.

Tous les départs ont lieu rue du stade, sur le parking devant l'école maternelle.

Est également proposé, dans les deux disciplines suivant un calendrier établi annuellement, de participer à des courses à pied et des randonnées VTT dans le département et les départements limitrophes, voir même au-delà. Le but n'est pas de chercher à faire un exploit, mais le plaisir d'y participer et de profiter de l'ambiance qui y est toujours exceptionnelle.

Toute personne désirant se joindre au club peut s'adresser pour :

- * la course à pied à José SCHLOSSER au 03 87 25 60 20
- * le vélo à Jean-Philippe BALTZ au 03 87 25 69 06
- * ou à tout autre membre du comité.





CALENDRIER DES MANIFESTATIONS

| Date / heure | Manifestations |
|--|---|
| Samedi 11 février 2012 / 19h | <u>Début du centenaire</u> Messe « fin des travaux de l'église » |
| Mercredi 22 février 2012 / 19h | Messe du mercredi des cendres - Conférence de Denis Ledogar |
| Dimanche 11 mars 2012 / 16h | Concert par l'Orchestre Philharmonique de République Tchèque (Moravie) avec les chœurs et solistes de l'opéra de Prague |
| Vendredi 13 avril 2012 / 20h | BRUNNENCHOR de Lixheim |
| Vendredi 11 mai 2012 / 20h | Concert « La louange au féminin » par le Chœur Baroque de Sarrebourg sous la direction de Nicole Braun |
| Lundi 11 juin 2012 / 20h30 | Concert de Jean Claude GIANNADA |
| 03/ 04/ 07 juillet 2012 A partir de 22h | « 100 ans au pied d'un clocher » spectacle de Jean Paul BERLOCHER l'église |
| Dimanche 29 juillet 2012 / 10h | Messe de la Dédicace 100 ^e anniversaire Repas convivial à la Salle des Fêtes |
| Samedi 15 septembre 2012 | Journée du patrimoine |
| Dimanche 16 septembre 2012 | Messe de la rentrée inter-paroissiale - Repas inter-paroissial |
| Dimanche 07 octobre 2012 | « Missa Criola » (Messe Créole) - Fête des alpagas |
| Samedi 20 octobre 2012 | Concert du Chœur des 3 Abbayes de Senones |
| Vendredi 30 novembre 2012 | Concert des Chœurs de l'Armée Russe |
| Samedi 24 novembre 2012 / 19h | Fin de l'année liturgique - Messe du Christ-Roi |
| Dimanche 10 février 2013 / 16h | Concert par la Chorale de Troisfontaines Et par l'Harmonie Municipale de Sarrebourg |
| | <u>Clôture du centenaire</u> |

LE PACS (pacte civil de solidarité)

Principe

Un pacte civil de solidarité (Pacs) peut être conclu par 2 personnes majeures, de sexe différent ou de même sexe. Certaines conditions sont cependant exigées. Les partenaires liés par un pacte civil de solidarité (Pacs) ont des droits et des obligations réciproques. Le Pacs produit également des effets sur les biens et en matière fiscale. En revanche, la conclusion d'un Pacs ne produit aucun effet sur le nom.

Conditions exigées

Les personnes qui souhaitent conclure un pacte civil de solidarité doivent être majeures. Aucune condition de nationalité n'est exigée pour conclure un Pacs en France. En revanche, lorsque le Pacs est conclu à l'étranger (à l'ambassade ou au consulat) l'un au moins des partenaires doit être de

nationalité française.

Les majeurs protégés peuvent conclure un Pacs sous certaines conditions :

- * le majeur en curatelle doit obtenir l'autorisation du curateur ou, à défaut, celle du juge des tutelles,
- * le majeur en tutelle doit obtenir l'autorisation du juge des tutelles ou, le cas échéant, du conseil de famille.

Restrictions

Un Pacs ne peut être conclu :

- * entre ascendants et descendants en ligne directe,
- * entre collatéraux jusqu'au 3ème degré (frères et sœurs, oncles et nièces, etc),
- * entre alliés en ligne directe (belle-mère et gendre, beau-père et bru, etc),
- * si l'une des deux personnes est déjà mariée,
- * si l'une des deux personnes est déjà engagée par un Pacs

Adressez-vous :

Au greffe du tribunal d'instance correspondant au lieu où les personnes souhaitent fixer leur résidence commune.

Pièces à fournir dans tous les cas pour chaque partenaire

- * Une pièce d'identité délivrée par une administration publique (exemple : carte nationale d'identité, passeport)
- * La copie intégrale ou un extrait de son acte de naissance avec filiation : l'acte doit être daté de moins de 3 mois (6 mois si la personne est de nationalité étrangère et née hors de France)
- * Une attestation sur l'honneur au terme de laquelle il certifie qu'il n'a pas de lien de parenté ou d'alliance avec l'autre partenaire empêchant la conclusion d'un PACS
- * Une attestation sur l'honneur indiquant l'adresse à laquelle les partenaires fixent leur résidence commune.
- * Cette adresse doit être située dans le ressort du tribunal d'instance où est faite la déclaration conjointe de PACS.
- *

Les partenaires liés par un pacte civil de solidarité (Pacs) ont des droits et des obligations réciproques. Le Pacs produit également des effets sur les biens et en matière fiscale. En revanche, la conclusion d'un Pacs ne produit aucun effet sur le nom.

EMPLOIS DANS LA MARINE NATIONALE

La marine nationale recrute plus de 3000 personnes (garçons et filles) chaque année avec ou sans diplôme, âgées de 17 ans à moins de 29 ans. Parmi les différentes opportunités détaillées ci-dessous, vous trouverez certainement une filière et un métier adaptés à votre profil et à votre niveau d'études.



FILIERES

- Officier : à partir de BAC + 2
- Officier marinier (sous officier) : après le BAC
- Matelot de la Flotte : sans diplôme au BAC
- Ecole des MousSES : de 16 à 18 ans (niveau 3ème)
- Stage rémunéré d'un an : sans diplôme à post bac

SPECIALISATION

35 métiers (réseaux et télécommunications, contrôleur d'aéronautique, pilote de chasse, électrotechnicien, mécanicien, infirmier, plongeur-démineur, détecteur, technicien avion, etc...).

Formation évolutive au sein de la marine : opérateur, technicien, technicien supérieur, officier ...

DIVERS PARTENARIATS

Le stage découverte Marine à Nancy (Préparation Militaire Marine)

Une formation d'un an de plongeur après le BAC dans un lycée des Yvelines

Pour en savoir plus, venez nous rendre visite sur le site www.etremarin.fr ou bien nous rencontrer à notre permanence mensuelle qui se déroule aux lieux et dates mentionnés ci-dessous

| | |
|-----------------------------|---|
| 14h00 à 16h00 lez-vous | CIRFA DE BAR-LE-DUC - 26 rue Bradfer - 55000 BAR LE DUC |
| 14h00 à 16h00 | POLE EMPLOI DE REMIREMONT - 8 bis place Jules-Méline - 88200 REMIREMONT |
| ± 11h00 à 12h00 | MAISON RESSOURCES - 29 rue François Richard - 88800 VITTEL |
| ± 14h00 à 16h00 | P.A.I.O. - 1 rue de France - 88300 NEUFCHATEAU |
| ± 10h30 à 12h00 | POLE EMPLOI DE LUNEVILLE - Rue Charles Claude Rivolet - 54300 LUNEVILLE |
| ± 14h00 à 16h00 | MAISON DE L'EMPLOI DU SUD MOSELLAN - 11 rue Erckmann Chatrian 57400 SARREBOURG |
| ± 14h00 à 16h00 | MAIRIE DE SAINT-DIE-DES-VOSGES - Place Jules Ferry 88100 SAINT-DIE-DES-VOSGES |
| ± 14h00 à 16h00 | MISSION LOCALE DU VAL DE LORRAINE ET DE LAXOU - 8 rue de la Poterne 54700 PONT-A-MOUSSON |
| 11h00 à 12h00 sur z-vous | CIRFA D'EPINAL - 1 avenue des Templiers - 88000 EPINAL |

Nouvelle ouverture commerciale à TROISFONTAINES





Immobilière de la Vallée *de la Bièvre*

www.immo-bievre.com

Coralie SCHLERNITZAUER
Maître en droit privé
Diplômée Notaire



Coralie SCHLERNITZAUER, j'ai 29 ans. Originale de TROISFONTAINES, j'ai décidé d'y ouvrir mon agence immobilière au 12 rue de la Vallée.

Diplômée Notaire j'ai exercé cette profession pendant 4 années dans notre région. De part cela je possède une connaissance solide de notre marché immobilier et de l'ensemble des questions qui s'y rattachent.

Dans mon agence, je vous propose :

- de la **COMPETENCE**,
- de la **SECURITE**,
- un **SERVICE PERSONNALISE** et **COMPLET**,
- du **DYNAMISME** et de la **CONFIANCE**,
- de la **PROXIMITE** et de l'**ACCESSIBILITE**.

PARKING GRATUIT

Tél./Fax : 03 87 03 89 85 - Port : 06 30 46 18 58 - c.schlernitzauer@immo-bievre.com
12, rue de la Vallée - 57870 TROISFONTAINES

© 2010 Immo de la Vallée de la Bièvre - 12 rue de la Vallée 57870 TROISFONTAINES - 03 87 03 89 85 - 06 30 46 18 58 - c.schlernitzauer@immo-bievre.com
Tous droits réservés. Toute réimpression ou utilisation non autorisée sans la permission écrite de la Bièvre de la Vallée est formellement interdite. Toute réimpression ou utilisation non autorisée sans la permission écrite de la Bièvre de la Vallée est formellement interdite.